



**Fyn.nyt**

MAJ 2023  
40. ÅRGANG

**Lev** 

- LIVET MED UDVIKLINGSHANDICAP

## ANNONCER

Rosengrenen ApS  
Hovedgaden 8, 8670 Låsby  
Tlf. 86 95 15 66  
kl. 8.30-12.00 og 12.30-15.00  
Mail: [info@rosengrenen.dk](mailto:info@rosengrenen.dk)

**Hvortil alle spørgsmål  
vedr. annoncer bedes rettet!**

## LEVS RÅDGIVNINGSTJENESTE

**Telefonrådgivningen er åben:**

Mandag til onsdag kl. 10-12  
Udenfor åbningstiderne kan  
rådgivningen kontaktes pr. mail  
evt. med ønske om et telefon-  
opkald.

**Rådgivningstjenesten  
Tlf. 80 38 08 88**

Thistedgade 10, 1. tv.  
2630 Taastrup  
E-mail: [raadgivning@lev.dk](mailto:raadgivning@lev.dk)  
Du kan læse mere om Levs  
rådgivning på [www.lev.dk](http://www.lev.dk)

## GRATIS RÅDGIVNING

Har du brug for hjælp eller  
rådgivning vedrørende  
udviklingshæmmedes særlige  
problemer og behov, kan du  
gratis henvende dig til:  
Den Uvildige Konsulentordning  
på Handicapområdet "DUKH",  
der kan træffes på tlf. 76 30 19 30.  
Læs yderligere omkring DUKH  
på [www.dukh.dk](http://www.dukh.dk)

## SATS OG TRYK

Intryk ApS  
Tlf. 70 21 10 00  
[www.intryk.dk](http://www.intryk.dk)

# Indhold

|         |  |
|---------|--|
| Side 5  | Lev Assens, Middelfart og Nordfyn<br>Lev Faaborg-Midtfyn og Ærø  |
| Side 7  | Lev Odense<br>Lev Nyborg   |
| Side 9  | Sær- og Åndssvageforsorgen 1933-1980                             |
| Side 10 | Pårørendepolitikken i Fåborg-Midtfyn<br>Kommune og Pårørende råd |
| Side 11 | Klub Makkerskaber i Fællesskab                                   |
| Side 13 | Mennesker med udviklingshandicap lever 20 år kortere             |
| Side 15 | Ny direktør i Lev  |
| Side 16 | DUKH: Praksisnyt 10 – Hjemvisning                                |
| Side 17 | Sundhed for alle   |
| Side 19 | Nye materialer om administration af penge                        |
| Side 21 | Levs Rådgivningstjeneste   |
| Side 23 | Lej Levs sommerhuse  |
| Side 25 | Bestyrelsesliste   |
| Side 31 | Indmeldelsesblanket  |



# Redaktøren

**Deadline** Send materiale til blad nr. 3/2023 senest 28. juli 2023.

**Kontakt** Henvendelse til Susan Stick  
Præstevænget 30, 5642 Millinge  
Tlf. 29 84 43 70  
Mail: [stick@live.dk](mailto:stick@live.dk)

Hvis bladet udebliver, ved adresseændring etc.  
– kontakt venligst redaktøren.

**Udgiver** Lev Fyn

## Lev Assens, Middelfart og Nordfyn



Nu er foråret kommet og solen er mærkbar igen, og vi kan komme ud i naturen og nyde. Det er desværre trist, at der på mange bosteder ikke er resurser til at køre ud i naturen med beboerne, derfor har Lev-kredsen igen i år skrevet ud til bosteder og beskæftigelse, at de kan søge midler til oplevelser og aktiviteter. Der er modtaget flere gode ønsker, som

beboere og brugere af beskæftigelsen kan få glæde af. Ansøgningerne skal behandles på næste bestyrelsesmøde.

*I må alle have en rigtig god sommer.*

*Ingrid Rasmussen  
kredsformand*



## Lev Faaborg-Midtfyn og Ærø



Bestyrelsen har indledt et samarbejde med det overordnede pårørenderåd på Faaborg-Midtfyns kommunale bosteder, hvor vi holder et stort fællesmøde med 4 politikere, formand og næstformand for Handicaprådet og en pårønderådgiver fra Svendborg Kommune, for at finde ud af, hvordan pårørendepolitikken bliver udmyndet i kommunen.

Pårørendepolitikken har en lang historie bag sig. Det tog en del år at få politikere

og embedsmændene med på ideen om at få den til at komme i den form, den ligger i, i dag. Os, der har arbejdet med denne politik, havde gerne set, at en større målgruppe var kommet med.

Så kom gerne. I er velkomne, også selv om I ikke er medlemmer. Vi glæder os til at se jer den 24. maj (se mere på side 10).

Nu er foråret godt på vej, det er en skøn tid, vi har foran os, med at nyde

alt der spirer frem samt nogle dejlig solskinstimer.

*Bestyrelsen vil gerne ønske jer en dejlig sommer.*

*På vegne af bestyrelsen  
Formand Ulla Stick*





### Lev Odense har afholdt generalforsamling den 23. februar 2023. Her er et kort resumé

Så har Lev Odense afholdt den årlige generalforsamling den 23. februar 2023 i Seniorhuset. Selv om vi selvfølgelig godt kunne tænke os, at flere var mødt op, blev vi alligevel 18.

Før generalforsamlingen præsenterede rådmand for Ældre- og Handicapforvaltningen Brian Dybro sine erfaringer og visioner for forvaltningen. Brian Dybro er grundlæggende optaget af handicap-



Rådmand Brian Dybro fortæller om sine overvejelser

området, og han har brugt det første år af sit virke på at besøge en stor del af bostederne, hjemmevejlederteamet og Odense Værkstederne. Desuden havde Brian Dybro nogle overvejelser over, hvordan man kunne fremme en kultur i forvaltningen, således at forvaltningen blev en støtte for mennesker, der er udfordret på mange områder. Desuden redegjorde han for på hvilken måde, han ville forsøge at optimere sagsbehandlingen inden for handicapområdet, selv om han godt var klar over regeringens krav om effektivisering i praksis kunne komme til at spænde ben for dette. Alt i alt en times tid sammen med en rådmand. Der tegner til et frugtbart samarbejde.

Efter Brian Dybros oplæg var der stor spørgelyst, og lidt over kl. 20 gik selve generalforsamlingen i gang.

Ud over det formelle som en sådan generalforsamling indeholder, havde bestyrelsen lagt op til at etablere en række arbejdsgrupper centreret om centrale problemstillinger for mennesker med udviklingshandicap. Det drejede sig om boliger for mennesker med udviklingshandicap, sundhed for mennesker med udviklingshandicap, pårørende til mennesker med udviklingshandicap og muligheder og udfordringer med IT-teknologi. I øjeblikket ser det ud til, at arbejdsgruppen om boliger for mennesker



I pausen var der muligheder for at strække ben og få sig en kop kaffe.

med udviklingshandicap kommer til at fortsætte, men bestyrelsen overvejer at lave et fællesmøde mellem bestyrelsen og deltagerne i de mulige arbejdsgrupper, så vi fremadrettet kan være med til at sætte den politiske dagsorden for nogle af de mest udsatte borgere i Odense Kommune.

Jon Boje Jensen  
formand Lev Odense



### Dagslys fyldte rummet med bluesmusik med kant og små historier ...

Cafeaften arrangeret af Lev Nyborg blev en stor succes.

Ca. 40 veloplagte borgere mødte op til koncert med "Dagslys", som fik hele bygningen til at svinge med deres bluestoner fra papkasse, mundharmonika, guitar og sangtekster med historier og humor. Med de gode musikalske indslag blev smilene større rundt omkring bordene.

Under kaffen i pausen skulle borgerne her samtale om mulige temaer, som

samtalecafeen kan motivere næste gang. Her kom mange brugbare forslag. Fx foredrag om historier om mennesker med udviklingshandicap, tryllekunstner, klovn med krosprog, musik, banko, filmaften, biograftur og meget andet.

Alt i alt en feelgoodaften med gode venner og god musik for øregangene.

**Tak til Lev Nyborg og "Dagslys", som varmt kan anbefales ...**

**Kontaktoplysninger:**  
Klavs Andreasen "Dagslys"  
Telefon 40 36 57 20  
Email: klavsand@gmail.com  
Facebook: Dagslys



# Sær- og Åndssvageforsorgen 1933-1980

– *hvad den  
historiske udredning  
bragte for en dag*

*Foredrag ved historiker  
og museumsleder  
Sarah Smed*



## Kære medlem og andre interesserede

Vi har været så heldige, at historiker og museumsleder Sarah Smed den 16. maj vil komme til vores medlemsmøde i:

**Borgernes Hus**  
Østre Stationsvej 15  
5000 Odense C  
i lokale 3.6  
den 16. maj kl. 19-21

Alle er velkomne, men af hensyn til indretning af lokalet skal du senest den 12. maj tilmelde dig på [Jonbojejensen@gmail.com](mailto:Jonbojejensen@gmail.com)

**Sær- og åndssvageforsorgen 1933-1980 – hvad den historiske udredning bragte for en dag**

Sarah Smed, historiker og museumsleder for Danmarks Forsorgsmuseum i Svendborg, stod i spidsen for den historiske rapport om særfor sorgen. Rapporten blev sidst i marts 2022 afleveret til Social- og Ældreministeriet, og den afslørede bl.a., at der er udøvet vold, tvang og overgreb i særfor sorgen.

Sarah Smed fortæller om arbejdet med udredningen, om resultaterne og

giver en personlig beretning om at have mødt de mennesker, der har åbnet op for en for nogle meget svær og mørk tid i livet.

Sarah Smed fortæller også om, hvad den kommende undskyldning kan betyde, og hvad vi som velfærdssamfund kan og bør bruge en sådan historisk rapport til i vores samtid.

*Jon Boje Jensen*  
Formand Lev Odense  
– livet med udviklingshandicap

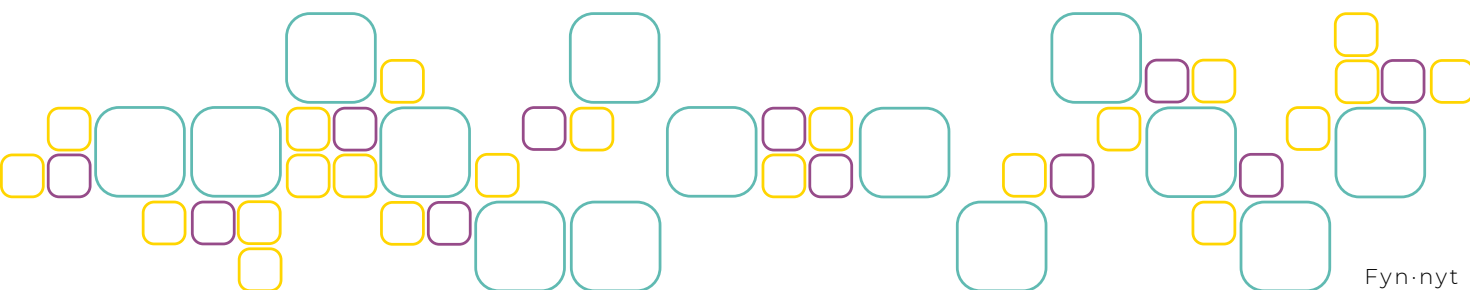

*Pårørenderådet Bo & Aktiv og Viften samt  
Lev Faaborg-Midtfyn/Ærø vil gerne invitere til en aften omkring:*

## **Pårørendepolitikken i Faaborg-Midtfyn Kommune og Pårørenderåd**

*Hvad betyder pårørendepolitikken, og hvad kan vi få  
medindflydelse på og indsigt i via pårørenderåd?*

### *Deltagere:*

Formand for handicaprådet Anna Mølgård Mortensen

Næstformand for handicaprådet Pia Pedersen

Formand for socialudvalget Tanja Clausen Kromann

Formand for sundhed- & ældreudvalget Kristian Nielsen

Pårørenderådsgiver Charlotte West fra Svendborg Kommune

**Guldhøj, Floravej 11, 1. sal, 5750 Ringe**  
**Onsdag den 24. maj kl. 19,00**

*Alle er velkomne – deltagelse er gratis.*

**Tilmelding senest den 17. maj**

**til Irma Jakobsen**

**mail: [hirj@youmail.dk](mailto:hirj@youmail.dk) eller tlf. 2326 5761**

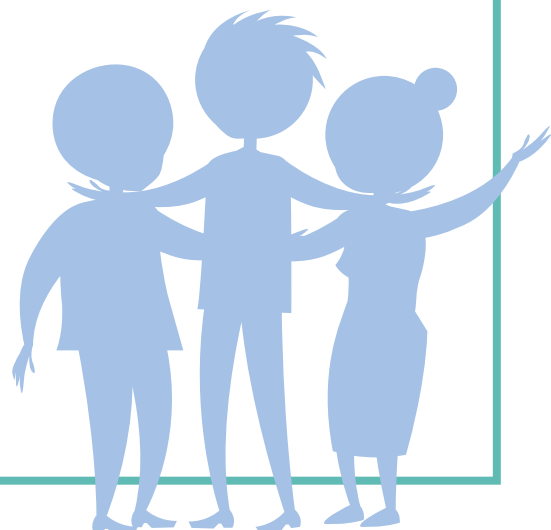

# Klub Makkerskaber i Fællesskab

Venskabstilbuddet Klub Makkerskaber i Fællesskaber er nu på vej ind i sit tredje år.

Det første års tid blev tilbuddet udviklet i samarbejde med Odense Kommune og konsulentfirmaet Ingerfair. I den periode indhøstede vi de første erfaringer, der bl.a. indebar, at de forskellige tilbud som biografture, bowling, banko og ture i Zoo blev annonceret via Facebook. Det var primært frivillige, der responderede, mens vi selv måtte finde borgere i vores eget netværk, da der stort set ikke kom borgere fra de bosteder, dagtilbud samt borgere, der modtager paragraf 85-støtte i eget hjem, der var tilknyttet projektet.

Midt i det andet år etablerede vi en tovholdergruppe, der i praksis sammen med mennesker med udviklingshandicap og frivillige nu aftaler de konkrete aktiviteter. Samtidig med dette besluttede vi os for at udskille projektet fra Lev Odense, dog således at det er Lev Odense, der garanterer økonomien og de juridiske aspekter såsom forsikringsforhold.

Stort set samtidig besluttede tovholdergruppen sig for at sige ja til at låne et lokale hos Hjemmevejlederteamet, fordi der her gennem en årrække havde været en pigegruppe for voksne kvinder, der mødtes to gange om måneden. I venskabsprojektet er nu begge køn repræsenteret.

Det andet år begyndte vi også at søge efter frivillige på University College Lillebælt, som hvert semester har en temadag om frivilligt socialt arbejde. Her har projektet fået en række kontakter til frivillige, som vi løbende kan spørge, om de vil deltage i de aktiviteter, der nu som udgangspunkt er placeret hos Hjemmevejlederteamet.

Ud over at troppe op hos Hjemmevejlederteamet har der indtil nu også været aktiviteter ud af huset som bowling, besøg på kunstmuseet Brands og spisning på en burgercafe. Resten af foråret står på sejltur på Odense Å, Wii-spil samt besøg i karateklub.

Projektet deltager også i de arrangementer, som Odense Kommune

afholder for de såkaldte frivillighedsambassadører, hvis funktion er at være bindeled mellem bosteder og de frivillige organisationer. Desuden kan projektet i begrænset omfang trække på konsulenter i Odense Kommunes Frivillighedsteam.

Borgerne betaler selv for deres deltagelse, mens vi har søgt og fået

§18-midler til de frivillige, herunder fyraftensmøder til udveksling af erfaringer blandt de frivillige.

Det ser ud til at tilbuddet nu har fundet en form, der holder i den nærmeste fremtid.

På projektets/tovholdergruppens vegne  
Poul Erik Petersen



**KLUB MIF**  
ER EN KLUB DER DYRKER  
**MAKKERSKAB OG FÆLLESSKAB**  
I starten mødes vi hver anden  
**TORSDAG I TIDSRUMMET 17-20**  
OG MØDESTEDET ER:  
**HJEMMEVEJLEDERTEAMET**  
**GRØNLØKKEVEJ 34, 5000 ODENSE C**  
Alle er velkomne til at møde  
**FREM D. 5. JANUAR 2023**  
HVOR VI VIL SNAKKE OM INDHOLD, MEDLEMSKAB OG AKTIVITETER  
Håber vi ses  
Tovholderne / LEV Odense  
HENVEND DIG TIL POUL ERIK, 29839316

Flyer om det første møde.

# Mennesker med udviklingshandicap lever 20 år kortere

Derfor skal der være sundhedstjek for disse mennesker, og selv om Regionerne og PLO i juni 2021 har lavet en aftale om at forebygge sundhedsulighed i samfundet, hvor det økonomiske grundlag er sikret for et sådant sundhedstjek for borgere på bosteder, ser det ikke ud til, at Odense Kommune i deres praksis entydigt bakker op.

Foreningen Lev – livet med udviklingshandicap har været særlig optaget af, hvordan denne aftale bliver implementeret på landsplan, og Lev Odense har derfor selvfølgelig været optaget af den praksis, der er i Odense Kommune.

Vi har derfor kontakttet rådmanden for Ældre- og Handicapforvaltningen for at høre om kommunens retningslinjer, og vi har forespurgt pårørenderådene på en række bosteder om, hvordan sundhedstjekket udføres.

Rådmanden pointerer godt nok, at kommunen har det praktiske ansvar for sundhedstjekket, men de retningslinjer, som svaret indeholder, rejser en række arbejdsmæssige udfordringer, der gør, at det i praksis stort set bliver umuligt at gennemføre sundhedstjekket. Det er ikke tydeligt, om sundhedstjekket skal foregå på bostederne eller hos lægen. Hvis det sidste er tilfældet, bliver det en udfordring på bostederne at afse det fornødne personale. Borgerne skal jo have ledsagelse. Efter kommunen bør sundhedstjekket ske i forbindelse med borgernes fødselsdag, og selv om der i aftalen er afsat midler til lægens transport, bliver det nok vanskeligt for de fleste læger at afse den fornødne tid til så mange individuelle sundhedstjek. Endelig tales der om, at sundhedstjekket skal være årligt, men aftalen beskriver, at det som udgangspunkt kun skal finde sted hvert andet år. Et årligt sundhedstjek vil alt andet lige belaste bostederne yderligere.

Mere interessante er svarene fra pårørenderådene. Kun et pårørenderåd har svaret, at der er lavet konkrete aftaler for



Jon Boje Jensen

Arkivfoto: Stefan Sommer Jagd

sundhedstjekket. To pårørenderåd har ikke reageret. Måske har de ikke fået en tilbagemelding af bostedets ledelse? De to sidste og faktisk også største af bostederne giver helt klart udtryk for, at bostederne ikke har gennemført sundhedstjek, og at de reelt set ikke ved, hvad det indebærer. Det ene bosted henviser til at de vil rette sig efter forvaltningens udspil, som lige beskrevet kun kan gennemføres med store pædagogiske og arbejdsmæssige konsekvenser. Det andet bosted skriver meget overraskende, at det er lægen, der afgør, om der skal foretages et sundhedstjek. Gad vide, hvor

ledelsen har det fra? Ligegyldigt hvordan man vender og drejer dette udsagn, er det et udtryk for, at borgerne på bostedet betragtes som andenrangsborgere. Hvis du eller jeg ønsker et sundhedstjek, er det jo ikke lægen, der afgør, om vi kan få det.

Jeg vil opfordre Odense Kommune til at tage sundhedstjekket alvorligt. Vi har her at gøre med mennesker, der er fuldstændig afhængige af, at de myndigheder, der er sat til at forvalte velfærds-samfundet, lever op til deres ansvar.

Jon Jensen  
formand Lev Odense



# Ny direktør i Lev



- LIVET MED UDVIKLINGSHANDICAP

*Marie Louise Johannessen bliver ny direktør i Lev. Hun kommer fra en stilling som chef for uddannelsesafdelingen i Børns Vilkår og har desuden tidligere arbejdet i Institut for Menneskerettigheder og Kræftens Bekæmpelse. Marie Louise tiltræder direktørstillingen i Lev den 15. maj 2023.*

Det var et enigt ansættelsesudvalg, der pegede på Marie Louise som ny direktør for Lev. Levs landsformand, Anni Sørensen, siger:

"Det var afgørende for os at finde en profil, som både formår at sikre udvikling og stabil drift. Både af Lev som forening og af sekretariatet, hvor vi over de senere år har sat gang i mange udviklingstiltag, vi skal i mål med. Det match har vi fundet med Marie Louise, som med sine erfaringer fra Børns Vilkår og Institut for Menneskerettigheder både kommer med solid styringskompetence og kompetencer i forhold til at implementere udviklingstiltag", siger Anni Sørensen, og fortsætter:

"Det er vigtigt med et stærkt partnerskab mellem landsformand og direktør. Det er jeg sikker på, at Marie Louise og jeg hurtigt kan etablere. Det er helt afgørende, fordi vi har store og vigtige dagsordner foran os – både i handicappolitikken og i den fortsatte udvikling af Lev", siger Anni Sørensen.

*»Det er vigtigt med et stærkt partnerskab mellem landsformand og direktør. Det er jeg sikker på, at Marie Louise og jeg hurtigt kan etablere«*

*Anni Sørensen, formand i Lev*

Marie Louise Johannessen ser frem til de mange forskellige opgaver i Lev:

"Der er behov for en stærk organisation som Lev, der kan tale mennesker med udviklingshandicap og deres familiers sag, og som forpligter vores samfund på at sikre, at de får den nødvendige hjælp. Lev har en vigtig samfundsrolle, og tilbyder samtidig et foreningsfællesskab for mennesker, som brænder for den samme sag, og som ønsker at gøre en

forskel. Jeg glæder mig meget til at blive en del af det fællesskab og få mulighed for at understøtte Levs videre udvikling i tæt samarbejde med de lokale kredse, bestyrelsen, formandskabet og sekretariatet", siger Marie Louise Johannessen.

I april måned fratrådte Anette Christoffersen som direktør i Lev til fordel for en stilling som direktør i Diakonissestiftelsen. Anette var direktør i Lev i næsten tre år.





## Hvad betyder det, når Ankestyrelsen hjemviser en sag til kommunen?

*"Min klage over kommunens afgørelse til Ankestyrelsen er blevet hjemvist, men der sker ingenting."*

I DUKH hører vi ofte dette fra borgere. De har svært ved at forstå Ankestyrelsens afgørelse om hjemvisning, og at kommunen ikke har reageret, selv om der er gået over en måned, siden Ankestyrelsen sendte borgeren brevet med afgørelsen om hjemvisning.

### Hjemvisningsgrunde

Der kan være mange forskellige årsager til, at Ankestyrelsen vælger at hjemvise en klagesag til fornyet behandling i kommunen. For eksempel kan det være, at Ankestyrelsen finder:

- at sagen ikke er tilstrækkeligt oplyst,
- at kommunen ikke har foretaget en konkret og individuel vurdering,
- at kommunen har sat sin forpligtelse til at foretage et lovpligtigt skøn under en fast intern regel (og dermed ikke skønnet konkret, men afgjort sagen ud fra den faste regel),
- at kommunen ikke har foretaget en helhedsvurdering (retssikkerhedslovens § 5), eller
- at kommunen ikke har begrundet sin afgørelse i nødvendigt omfang.

### Når klagesagen hjemvises

Når Ankestyrelsen har hjemvist en sag, skal kommunen træffe ny afgørelse i sagen. Ankestyrelsen vil i sin afgørelse gøre rede for, hvorfor sagen er blevet hjemvist. Det sker også ganske ofte, at Ankestyrelsen giver rimeligt præcise anvisninger på, hvordan kommunen skal behandle sagen på ny. For eksempel at der skal udarbejdes handleplaner, der lever op til servicelovens bestemmelser herom, hvis nævnet har vurderet, at de foreliggende handleplaner er mangelfulde.

Som hovedregel gælder det, at når en sag er blevet hjemvist til kommunen, sker der en fuldstændig ophævelse eller annullation af kommunens afgørelse.

Det betyder for eksempel i sager om frakendelse af merudgiftsydelser til børn og voksne, at kommunen straks skal genoptage udbetalingen af ydelserne med tilbagevirkende kraft fra det tidspunkt, hvor kommunen frakendte ydelserne. Udbetalingen skal fortsætte, indtil kommunen har truffet ny afgørelse i sagen. Borgeren får mulighed for at klage over kommunens nye afgørelse.

I DUKH har vi af og til henvendelser fra borgere, der fortæller, at kommunen intet foretager sig, selv om sagen er blevet hjemvist. En borger fortalte, at kommunen havde sagt til ham, at hjemvisningssagen ville indgå i den almindelige sagsbehandlings kø, og at der kunne gå flere måneder, før der ville ske noget i sagen.

### Hurtighedsprincippet

Efter retssikkerhedsloven § 3, stk. 1 gælder det, at kommunen skal behandle en ansøgning om hjælp så hurtigt som muligt (hurtighedsprincippet).

Efter samme lovs § 3, stk. 2 skal kommunen på de enkelte sagsområder fastsætte frister for, hvor lang tid der må gå fra modtagelsen af en ansøgning, til afgørelsen skal være truffet. Hvis fristen ikke kan overholdes i en konkret sag, skal ansøgeren skriftligt have besked om, hvornår ansøgeren kan forvente en afgørelse.

Fastsatte frister gælder også for hjemviste afgørelser.

"Fristerne efter § 3, stk. 2, gælder også ved kommunalbestyrelsens behandling af afgørelser efter lov om social service,

som er hjemvist af Ankestyrelsen. Fristerne regnes fra modtagelsen af Ankestyrelsens afgørelse."

### Når kommunen ikke reagerer

Hvis en kommune ikke reagerer på en hjemvist klagesag, kan borgeren rykke sagsbehandleren for et svar. Hvis dette ikke fører til det ønskede resultat, kan borgeren kontakte sagsbehandlerens leder og i sidste ende borgmesteren, der har ansvaret for den administrative tilrettelæggelse af arbejdet i kommunen.

Fører det heller ikke til, at der sker noget i sagen, er der mulighed for at rette henvendelse til Tilsynet, der fører tilsyn med, at kommunerne overholder lovgivningen.

### Afrunding

For mange borgere er det en lang og besværlig proces at klage til Ankestyrelsen. Når en klagesag ender med en hjemvisning, oplever borgeren, at sagen så at sige starter forfra i kommunen. Det kan opleves meget hårdt og tungt for borgeren.

I sager, hvor kommunen har frakendt en løbende ydelse, er det problematisk for borgerens retssikkerhed, hvis kommunen, samtidigt med at der går lang tid med at behandle hjemvisningen, undlader at reetablere den tidligere retstilstand.

Kommunen skal behandle de hjemviste sager efter serviceloven med samme hastighed som nye sager, da de sagsbehandlingsfrister, som kommunen fastsætter, også gælder for hjemviste sager.



Den **Uvildige**  
Konsulentordning  
på Handicapområdet



# »Sundhed for alle«

"Tredje temamøde arrangeret af Lev – livet med udviklingshandicap og Svendborg Kommune. Denne gang med fokus på "Sundhed for alle".

Et rummeligt begreb, mange tolkninger, mange holdninger. Ved at tale om dilemmaer, valg, prioriteringer, begrænsninger, lovgivning, borgeren i centrum og/eller pårørende i centrum får vi den

levende samtale med plads til forskellighed og nysgerrighed i forhold til de mange forskellige perspektiver.

Fantastisk at høre næstformand for ULF Jette Tastesen fortælle om sine egne oplevelser i forhold til sundhed, "Jeg vil gerne selv".

Sine Jensen og Rikke Blomgren om ulighed i sundhed for målgruppen og

socialafdelingens sundhedsfaglige konsulent Nina Adel Vitale om arbejdet med sundhedstjek på kommunens botilbud.

Bagefter en livlig debat fuld af håb, krav, ønsker, kritik og drømme. Alt i alt en dejlig aften"

*Skrevet af socialchef Hasse Jacobsen*



# administration af penge



*Hvad må man som fagperson eller pårørende hjælpe med? Hvordan gør man det? Og hvordan er reglerne om MitID?*

Socialstyrelsen har opdateret deres materialer om administration af penge for personer med funktionsnedsættelse. De afløser tidligere vejledninger fra 2013.

Som noget nyt er der også lavet et informationsmateriale til fagpersoner, der grundigt orienterer om rammer og regler i relation til borgere, der ikke kan administrere deres økonomi på egen hånd og derfor har brug for støtte.

## Selvbestemmelse en rettighed

At bestemme over sin egen økonomi er en grundlæggende rettighed, som alle voksne borgere har.

Nogle borgere med psykisk eller fysisk funktionsnedsættelse er dog ikke i stand til at administrere deres midler på egen hånd. Her skal der derfor træffes beslutning om, hvordan den enkelte bedst kan støttes til så selvstændigt som muligt at råde over sin egen økonomi.

Er det nødvendigt, at opgaven varetages af andre, for eksempel pårørende eller fagpersoner, skal det ske ud fra et retligt grundlag, for eksempel via fuldmagt eller ud fra værgemålsreglerne.

## Opdateret med seneste lovgivning

Det er baggrunden for det nye materiale, der informerer grundigt om rammer og regler i forbindelse med borgere, som i større eller mindre omfang har brug for hjælp til at administrere deres økonomiske forhold.



Pjecerne kan findes under Nyheder på [www.lev.dk](http://www.lev.dk)



# Levs Rådgivning

Lev tilbyder rådgivning til mennesker med udviklingshandicap og deres pårørende samt til professionelle, som er i kontakt med mennesker med udviklingshandicap.

Der ydes udelukkende rådgivning i spørgsmål med direkte relation til personer med udviklingshandicap og kun via telefonisk eller skriftlig henvendelse. Der ydes ikke rådgivning ved personlige møder.

*For at modtage rådgivning kræves det, at man er medlem af Lev.*



## Rådgivningens indhold

Levs rådgivning erstatter ikke kommuners rådgivning. Men den offentlige rådgivningspligt er ofte kombineret med en kompetence til at bevilge ydelser. Dette afføder et behov for information og rådgivning, som er uafhængig af den myndighed, der samtidig skal bevilge økonomiske ydelser.

Lev kan vejlede om gældende lovbestemmelser og lovforklaring og kan henvise til de relevante myndigheder, fagpersoner eller organisationer for yderligere rådgivning.

## Rådgivningen går som udgangspunkt

ikke ind i konkret sagsbehandling

Medarbejderne i Rådgivningen har ikke ressourcer eller kompetencer til at vurdere eller tage stilling til det konkrete indhold i et tilbud. Rådgivningen kan i principielle sager hjælpe med at klage eller rejse problematikken politisk.

## Rådgivningen omfatter bl.a.:

- Sociale rettigheder og lovmæssige muligheder i relation til udviklingshandicap (social service, retssikkerhed, uddannelse og beskæftigelse, boliger, arv og værgemål, hjælpemidler, førtidspension)
- Førskolerådgivning
- Skolevalg og -vejledning
- Fritidsbeskæftigelse, idræt
- Handicappolitiske principper
- Generelle rimeligheds- og rettighedsbetragtninger



- LIVET MED UDVIKLINGSHANDICAP

# Lej Levs sommerhuse

- Hold din næste ferie i et af Levs hyggelige sommerhuse



Lev har sommerhuse i  
**Nordjylland**, på **Sydfalster**  
og ved **Vesterhavet**

Læs mere om indretning, priser,  
booking og rabatter på [www.lev.dk](http://www.lev.dk)

**Lev** 

LIVET MED UDVIKLINGSHANDICAP

# Bestyrelsesliste



## LEV ASSENS, MIDDELFART OG NORDFYN

### Formand

Ingrid Rasmussen  
Bryggermarken 17  
5620 Glamsbjerg  
Mobil 23 21 87 54  
ingrid-rasmussen@outlook.com

### Bestyrelsesmedlem

Kirsten Pedersen  
Løkkehøjvej 4F, 1. tv.  
5471 Søndersø  
Tlf. 31 79 24 57  
ibberman@godmail.dk

### Bestyrelsesmedlem

Troels Krog  
Grambovej 16  
5690 Tommerup  
Tlf. 61 28 49 79  
akselgaard16@gmail.com

### Næstformand

Birgit Møller Jensen  
Præstetoften 3  
5471 Søndersø  
Tlf. 64 89 16 69  
Mobil 20 73 16 69  
knudbirgit@outlook.dk

### Bestyrelsesmedlem

Mogens Godballe  
Klintevej 47, Nørreby  
5400 Bogense  
Tlf. 51 51 29 46  
mogens@nordfyn.nu

## LEV ODENSE



### Formand

Jon Boje Jensen  
Kongensgade 58C, 1-3  
5000 Odense C  
Tlf. 61 66 54 96  
jonbojejensen@gmail.com

### Bestyrelsesmedlem

Torben Worm  
Dankvart Drejers Vej 30, st.  
5230 Odense  
Tlf. 22 16 10 05  
tworm@compitum.dk

### Bestyrelsesmedlem

Kirsten Bastholm  
Stærmosehuse 23, Skalbjergr  
5492 Vissenbjerg  
bastholm23@gmail.com

### Kasserer

Jørn H. Raaschou  
Sanderumvej 160  
5250 Odense SV  
Mobil 20 12 56 60  
raaschou@dsa-net.dk

### Bestyrelsesmedlem

Poul Erik Petersen  
Odensegyden 25  
5270 Odense N  
Tlf. 29 83 93 16  
pepet1954@gmail.com

### Bestyrelsesmedlem

Maja Vangslev  
Højbyvej 24 A  
5260 Odense S  
Tlf. 20 95 69 09  
majavangslev@gmail.com

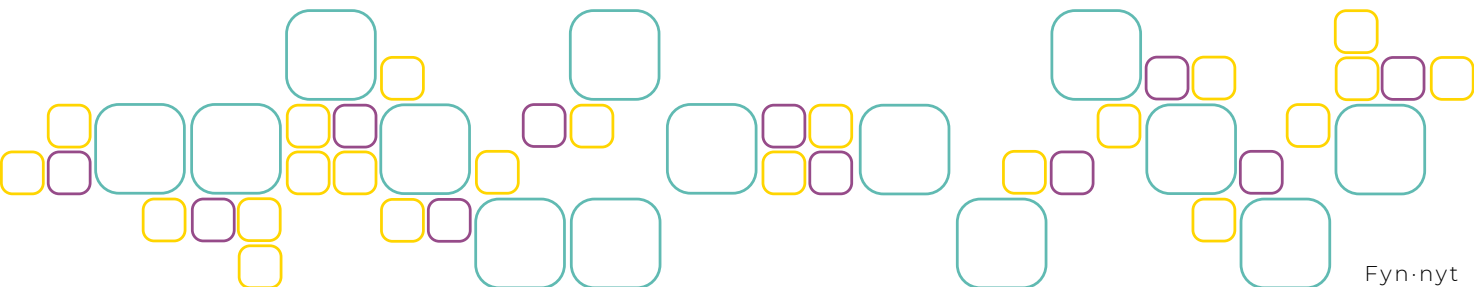

# Bestyrelsesliste



## LEV NYBORG

### Formand

Ole Skovsbøll  
Odinsvej 1  
5800 Nyborg  
Tlf. 40 29 60 97  
skovsboell@hotmail.com

### Kasserer

Lilian Heidenreich  
Egeparken 82  
5800 Nyborg  
Mobil 28 60 85 46  
tinasmor@privat.dk

### Bestyrelsesmedlem

Hanne Christensen  
Egevej 50  
5800 Nyborg  
Mobil 22 26 58 70

### Sekretær

Lisbeth Krogh Clausen  
Harevænget 460  
5800 Nyborg  
Mobil 30 26 78 17  
karlec@skovparken.dk

### Bestyrelsesmedlem

Ib Laursen  
Midtermolen 12  
5800 Nyborg  
thibmo@skovparknet.dk

## LEV SVENDBORG OG LANGELAND



### Formand

Frank Jensen  
Tved Kirkevej 13  
5700 Svendborg  
Tlf. 23 70 10 18  
edelberg@stofanet.dk

### Kasserer

Anni Møller Henriksen  
Wandalsparken 9  
5700 Svendborg  
Tlf. 23 44 34 10  
anni.henriksen@stofanet.dk

### Bestyrelsesmedlem

Herdis Jensen  
Tved Kirkevej 13  
5700 Svendborg  
Tlf. 24 45 40 43  
edelberg@stofanet.dk

### Næstformand

Poul Arne Elnegaard  
Ristingevej 8  
5932 Humble  
Tlf. 40 45 88 99  
pae@post1.tele.dk

### Bestyrelsesmedlem

Ann Gitte Tornhøj  
Poppelvej 2  
5932 Humble  
Tlf. 21 61 07 32  
agtornhoj@gmail.com

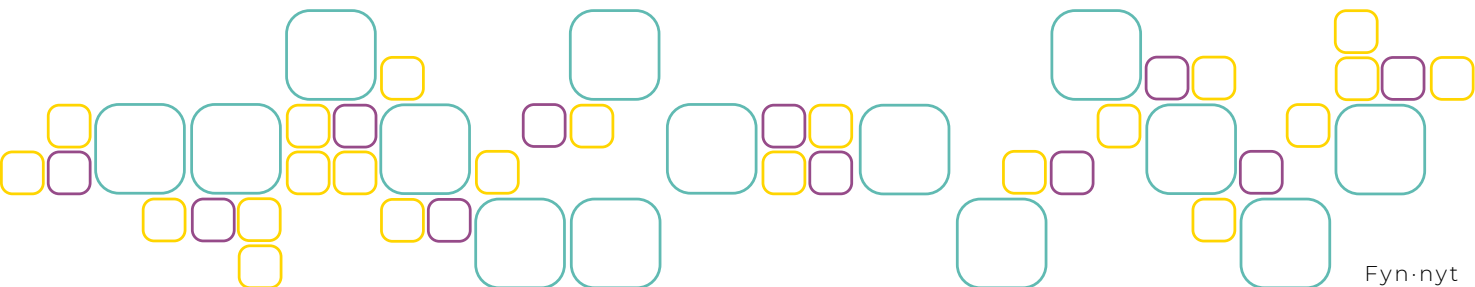



# Bestyrelsesliste

## LEV FAABORG-MIDTFYN OG ÆRØ



### Formand

Ulla Stick  
Vantingevej 34 st. m.  
5750 Ringe  
Tlf. 22 36 71 87  
ulla.stick.kredslev@mail.dk

### Bestyrelsesmedlem

Erik Hansen  
Svanningevej 26  
5600 Fåborg  
Tlf. 24 40 63 73

### Bestyrelsesmedlem

Susan Stick  
Præstevænget 30  
5642 Millinge  
Tlf. 29 84 43 70

### Kasserer

Irma Jakobsen  
Elmevej 18B  
5450 Otterup  
Tlf. 23 26 57 61

### Bestyrelsesmedlem

Susanne Jørgensen  
Midtvejen 2  
5960 Marstal  
Tlf. 62 53 33 19  
bs@knus.dk  
– også kontaktperson på Ærø

### Bestyrelsesmedlem

Erik Buch  
Øster Møllevvej 11  
5600 Fåborg  
Tlf. 23 46 96 46

### Bestyrelsesmedlemmer

Frede Hovgaard Nielsen  
Strandgårdsparken 90  
5600 Fåborg  
Tlf. 60 83 12 07

### Revisor

Lene Poulsen  
Egeparken 35  
5772 Kværndrup



## LEV KERTEMINDE

### Formand

Lone Kiilerich  
Troldbakken 11  
5330 Munkebo  
Tlf. 51 21 81 84  
lone.kiilerich@outlook.dk

### Bestyrelsesmedlem

Charlotte Lærke Rasmussen  
Enghavevej 12  
5290 Marslev  
Tlf. 40 26 11 09  
co.holev@live.dk

### Suppleant

Karl Bjarne Larsen  
Andekæret 9  
5300 Kerteminde  
Tlf. 40 73 79 21  
sla@city.dk

### Kasserer

Ulla Hansen  
Manrelund 57  
5370 Mesinge  
Tlf. 30 24 26 52  
mamrelund@outlook.com

### Bestyrelsesmedlem

Bente Plauborg  
Mesinge Mark 78  
5370 Mesinge  
Tlf. 27 20 12 79  
benteplauborg@gmail.com

### Revisor

Susanne Larsen  
Andekæret 9  
5300 Kerteminde  
Tlf. 28 15 82 88  
sla@city.dk

### Bestyrelsesmedlem

Jens Arne Hansen  
Mamrelund 57, Viby  
5370 Mesinge  
Tlf. 20 44 53 18  
jens.hansen@3f.dk

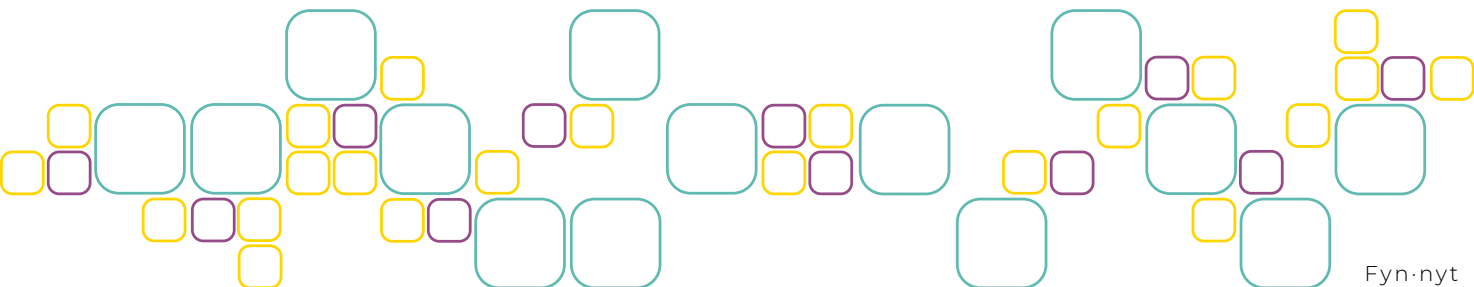



BLIV MEDLEM OG BIDRAG  
TIL AT FORSTÆRKE DET  
**FRIVILLIGE ARBEJDE.**

# Indmeldelsesblanket



## Medlemskontingent: sæt venligst X

- Enkeltmedlemskab 350 kr.  
 Husstandsmedlemskab 700 kr.

## Betal først, når girokortet modtages.

Undertegnede ønsker at blive medlem af **Lev Fyn**

SKRIV VENLIGST MED BLOKBOGSTAVER:

Navn: \_\_\_\_\_

Adresse: \_\_\_\_\_

Postnummer: \_\_\_\_\_ By: \_\_\_\_\_

Telefon: \_\_\_\_\_ E-mail: \_\_\_\_\_

Samlevers navn (husstandsmedlemskab): \_\_\_\_\_

Samlevers telefon: \_\_\_\_\_ E-mail: \_\_\_\_\_

**Lev** er en interesseorganisationen, der siden 1952 har arbejdet for at forbedre vilkårene for mennesker med udviklingshandicap.

Lev · Thistedgade 10, 1. tv. · 2630 Taastrup  
Tlf. 3635 9696 · Fax 3635 9697 · E-mail: Lev@lev.dk · www.lev.dk

Meld dig ind  
i Lev her:



Du kan også tilmelde dig på [www.lev.dk](http://www.lev.dk)

HUSK  
PORTO

Lev  
Thistedgade 10, 1. tv.  
2630 Taastrup