



ANNONCER

Rosengrenen ApS
Hovedgaden 8, 8670 Låsby
Tlf. 86 95 15 66
kl. 8.30-12.00 og 12.30-15.00
Mail: info@rosengrenen.dk

**Hvortil alle spørgsmål
vedr. annoncer bedes rettet!**

LEVS RÅDGIVNINGSTJENESTE

Telefonrådgivningen er åben:

Mandag til onsdag kl. 10-12
Udenfor åbningstiderne kan
rådgivningen kontaktes pr. mail
evt. med ønske om et telefon-
opkald.

**Rådgivningstjenesten
Tlf. 80 38 08 88**

Thistedgade 10, 1. tv.
2630 Taastrup
E-mail: raadgivning@lev.dk
Du kan læse mere om Levs
rådgivning på www.lev.dk

GRATIS RÅDGIVNING

Har du brug for hjælp eller
rådgivning vedrørende
udviklingshæmmedes særlige
problemer og behov, kan du
gratis henvende dig til:
Den Uvildige Konsulentordning
på Handicapområdet "DUKH",
der kan træffes på tlf. 76 30 19 30.
Læs yderligere omkring DUKH
på www.dukh.dk

SATS OG TRYK

Intryk ApS
Tlf. 70 21 10 00
www.intryk.dk

Indhold

Side 5	Lev Assens, Middelfart og Nordfyn
Side 7	Lev Faaborg-Midtfyn og Ærø
Side 9	Referat fra generalforsamling
Side 10	Lev Svendborg og Langeland
Side 11	Pigerne fra Sprogø
Side 13	Lev Nyborg og Lev Kerteminde
Side 15	Bedre som bisidder...
Side 16	Lev-fest i Gislev Hallen
Side 19	DUKH: Lovguide - Merudgifter til børn
Side 25	Bestyrelseslister
Side 31	Indmeldelsesblanket

Redaktøren

Deadline Send materiale til blad nr. 3/2024 senest 7. august 2024.

Kontakt Henvendelse til Susan Stick
Præstevænget 30, 5642 Millinge
Tlf. 29 84 43 70
Mail: stick@live.dk

Hvis bladet udebliver, ved adresseændring etc.
– kontakt venligst redaktøren.

Udgiver Lev Fyn



Generalforsamling mandag den 20. februar 2024 Nordfyns Folkehøjskole, Fællesvej 11, 5400 Bogense

Beretning 2022-2023

Lev-kredsen af siden generalforsamlingen 21. februar 2022 afholdt 10 bestyrelsesmøder.

28. maj 2022 blev der afholdt fortællekoncert på Valhalle, Lindebjerg, Årup – **Det perfekte uperfekte**. Det var et samarbejde med Karina Sauer og Sune Mandrup, Sjælland, det var ikke det bedste arrangement – få deltagere. Vi havde modtaget midler fra DH.

Uge 29 og 30 i 2022 blev der afholdt en Eventyrlig sommerlejr på Eventyrgården på Nordfyn, det var Mogens Godballe, der stod for arrangementet. Deltagerne havde nogle dejlige dage.

I foråret 2022 blev vi kontaktet af forældre, om vi kunne afholde en tema-aften med Gitte Bhuto Madsen, Årup med emnet "Vi skal nok klare det, mor". Det blev afholdt den 22. juni 2022 på STU Ejby. Gitte havde en søn, som pludselig fik epilepsi og døde. Hun fortalte om den hjælp fra det offentlige, hun fik omkring sygdommen og dødsfald. Det var mest sygehusets hjælp, vi hørte om.

På bestyrelsesmøde i efteråret 2022 drøftede bestyrelsen, at det kunne være hyggeligt med en juletur til Tivoli i København. Vi havde kontaktet et busselskab og gik ud fra, at der var mange, der ville med, men desværre kunne det ikke blive til en bustur. Dem, som havde tilmeldt sig turen, blev enige om, at vi kunne tage med toget fra Odense, og vi havde en rigtig dejlig tur den 26. november 2022.

I 2023 besluttede bestyrelsen, at der skulle deles penge ud til borgere på bostederne i kredsens 3 kommuner. Der blev i marts/april sendt brev ud til bostederne.

Der var stor interesse, og der var 9 bosteder/aktiviteter, som blev tildelt et beløb, så beboerne kunne få en god oplevelse.

6. november 2023 blev der afholdt netværksmøde på Nordfyns Folkehøjskole. Før mødet kunne interesserede få en rundvisning af højskolen.

De 3 fynske politikere, som er medlem af Folketingets Socialudvalg, var inviteret og sad i panelet. Rosa Eriksen (M) formand for socialudvalget, Katrine Daugaard (LA) næstformand for Socialudvalget og Sara Emil Baaring (A) medlem i Socialudvalget.

De fortalte lidt om deres arbejde i udvalg og på "Borgen". Der var en rigtig god debat.

Den 9/1 23 og 10/1 24 blev der afholdt kursus. Lokal Lobbyisme, få indflydelse i kommunen ved Maria Steno, rådgiver i politik og kommunikation. Kurserne blev afholdt på Severin, Middelfart for midler fra DH. Der var deltagere fra hele regionen.

Der er stadig samarbejde mellem de fynske Lev-kredse, og der afholdes ca. 4 møder om året.

Bestyrelsen havde besluttet, at der til generalforsamlingen inviteres forstanderen på Kvie Sø Efterskole, Lars Lærkesen Holk. Lars skulle fortælle om efterskolens dagligdag og formål med eleverne.

Vi måtte desværre melde afbud til Lars Lærkesen Holk grundet for få tilmeldte.

Bestyrelsen

Lev Assens, Middelfart og Nordfyn

Referat fra generalforsamling

Tirsdag den 20. februar 2024 kl. 20.00 på Nordfyns Højskole

Dagsorden:

- Valg af dirigent og referant.** Mogens dirigent, Troels referant.
- Beretning** Godkendt.
- Regnskab** Godkendt.
- Generalforsamlingen vælger:** kredsbest. formand.
Troels valgt kredsbest. Øvrige medlemmer: Birgit Møller Jensen, Mogens Godballe, Ingrid Rasmussen for mindst ½ år.
Valg supplant: Vi forsøger at supplere.
Valg af revisor: Frede Bagge fortsætter.
- Evt. Intet til referat.**

*Troels Krog
referent*





I marts måned afholdt Lev Fåborg Midtfyn og Ærø en fest i Gislev Hallen for vores udviklingshandicappede borgere

Der var 100, som deltog. Det var rigtig fint, de blev bispist med dejlig flæskesteg med tilbehør og is til dessert til stor glæde for dem, der deltog Thomas spille op til dans.

Vi gentager det til næste år.

Formand
Ulla Stick



Årsberetning 2022-2024

Ja, så er der sket lidt mere de sidste 2 år og dejligt, at vi kommer godt i gang efter corona-nedlukning.

Vi startede 2022 med generalforsamling.

1. april holdt vi en stor fest i Midt fyns centret, hvor 170 var tilmeldt til festen for de oplevelsespenge, som vi fik del i

Vi startede med at spise en lækker flæskesteg og islagkage til dessert.

Der var musik og dans, hvor Thomas spillede til glæde for de tilmeldte og en tryllekunstner. Det var en fantastisk oplevelse.

Ærø sendte vi nogle penge over til. Her afholdte en forårsfest.

Den 2. september 2022 var Lev gået sammen med samrådet om at holde en pårørendedag, hvor der var mange pårørende mødt op til en skøn eftermiddag med foredrag og lidt godt til ganen.

24. maj afholdt Lev et arrangement med Pårørenderådet om pårørendepolitikken

Her var et debatpanel med 3 politikere og formand for DH. Vi havde inviteret pårørenderådgiveren fra Svendborg til at komme og dele sin oplevelse omkring sit arbejde. Her var der også et pænt fremmøde.

I august indgik Fåborg-Midtfyn en kontrakt i samarbejde med KLAP Job. Så kom det endelig i gang, det tog også kun 6 år, inden det kunne lade sig gøre.

Det næste der kommer til at ske er en fest i Gislev Hallen for vores borgere med musik og mad og dans.

Det er vi spændte på, hvordan det bliver modtaget.

Lev centralt har skåret vores medlemstilskud helt væk, så nu kan vi kun få penge fra Lev, hvis kassebeholdningen

er under 10.000. Det besværliggør de ting, som vi gerne vil bruge penge til.

Som I alle nok ved, så er feriepuljen fjernet, det har medført, at borgerne selv skal betale ferieudgifter til personalet. Dette er ganske ulovligt, da man ikke må betale for denne ydelse.

Der er nogle borgere i kommunen, der er blevet opkrævet beløbet, men så er det tilbage til kommunen og få beløbet tilbage.

Da PostNord er blevet for dyr for omdeling af vores Lev Fyn Nyt, bliver det omdelt af DAO.

Lev har de sidste 2 år igen været til stede med frugt til Brobyløbet.

Vi har afholdt bestyrelsesmøder Vi har deltaget i bestyrelsesmøder i Lev Fyn.

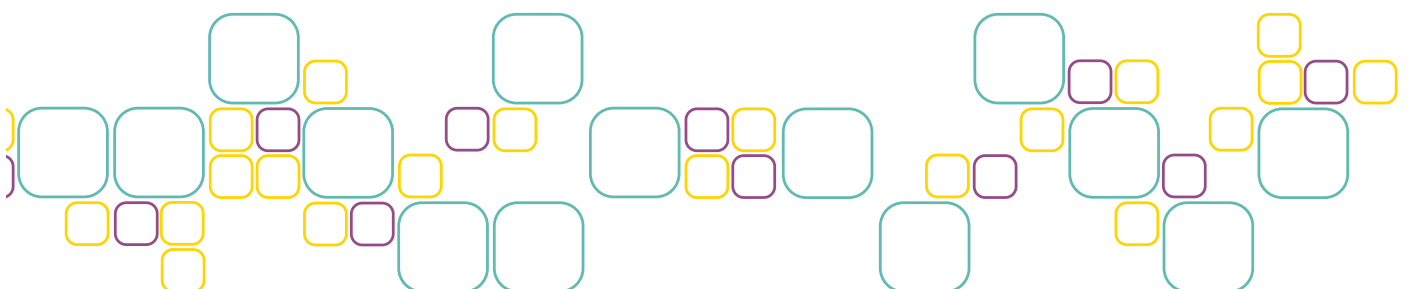

Referat fra generalforsamling

Fredag den 8. marts 2024 på Guldhøj i Ringe

Valg af dirigent

valgt Tanja Kromann Clausen, generalforsamlingen er lovligt varslet i Lev Magasinet for december 2024.

Beretning - Lev Fåborg Midtfyn og Ærø Årsberetning 2022-2024

Så er der sket lidt mere de sidste 2 år, dejligt at vi er kommet godt i gang efter corona-nedlukning.

Vi startede 2022 med generalforsamling.

Den 1. april 2022 holdt vi en stor fest i Midtfnscntret for 170 tilmeldte til festen for de oplevelsespenge, som vi fik del i. Vi startede med at spise lækker flæskesteg og islagkage til dessert, der var musik og dans, hvor Thomas Johansen spillede til glæde for de tilmeldte og en tryllekunstner optrådte. Det var en fantastisk oplevelse.

Ærø sendte vi nogle penge over til, her afholdt de en forårsfest.

Den 2. september 2022 var Lev gået sammen med samrådet om at holde en pårørendedag på dagtilbud og STU i Broby, hvor der var mange pårørende mødt op til en skøn eftermiddag med foredrag og lidt godt til ganen.

Den 24. maj 2023 afholdt Lev et arrangement med Pårørenderådet omkring pårørendepolitikken. Her var et debatpanel med 3 politikere og formanden for DH. Vi havde inviteret pårørenderådgiveren fra Svendborg til at komme og dele

sine oplevelser med sit arbejde, her var der også et pænt fremmøde.

I august indgik Faaborg-Midtfyn Kommune en kontrakt i samarbejde med KLAP Job, så kom det endelig i gang. Det tog også kun 6 år, inden det kunne lade sig gøre.

Det næste, der kommer til at ske, er en fest i Gislev Hallen den 15. marts 2024 for vores borgere med musik og mad og dans, Det er vi spændt på, hvordan det bliver modtaget.

Lev centralt har skåret vores medlemstilskud helt væk, så nu kan vi kun få penge fra Lev, hvis kassebeholdningen er under kr. 10.000. Det besværliggør de ting, som vi gerne vil bruge penge til.

Som I alle nok ved, så er feriepuljen fjernet. Det har medført, at borgerne er blevet pålagt selv at betale ferieudgifter til personalet. Dette er ganske ulovligt, da man ikke må betale for denne ydelse. Der er nogle borgere i kommunen, der er blevet opkrævet beløbet. Nogle pårørende har opdaget dette, beløbet er blevet tilbagebetalt til borgerne, fordi kommunen meddelte, at de ikke var blevet varslet. Vi ved ikke, om alle har fået tilbagebetalinger.

Da PostNord er blevet for dyr for omdeling af vores blad Lev Fyn Nyt, bliver det nu omdelt af DAO.

Lev har de sidste 2 år igen været til stede med uddeling af frugt til Brobyløbet.

Vi har afholdt bestyrelsesmøder. Vi har deltaget i bestyrelsemøder i Lev Fyn.

Regnskab

– kredsens formue kr. 49.954,25 regnskab gennemgået og godkendt.

Behandling af indkomne forslag – ingen forslag.

Valg af bestyrelse

Ulla Stick – Frede Hansen – Susan Stick – Erik Buch – Irma Jakobsen – Susanne Jørgensen blev genvalgt, endvidere blev Hanne Olesen valgt. Frede Hovgaard Nielsen ønskede ikke at genopstille, *Tak for arbejdet i bestyrelsen*

Valg af kredsformand

Ulla Stick blev genvalgt som formand.

Valg af kredsens bestyrelsesmedlemmer

- Kasserer – Irma Jakobsen
- Medlem – Erik Hansen
- Medlem – Susanne Jørgensen
- Medlem – Susan Stick
- Medlem – Erik Buch
- Medlem – Hanne Olesen
- Revisor – Lene Poulsen

Valg af suppleanter

Ingen valgt.

Valg af revisor

Lene Poulsen.

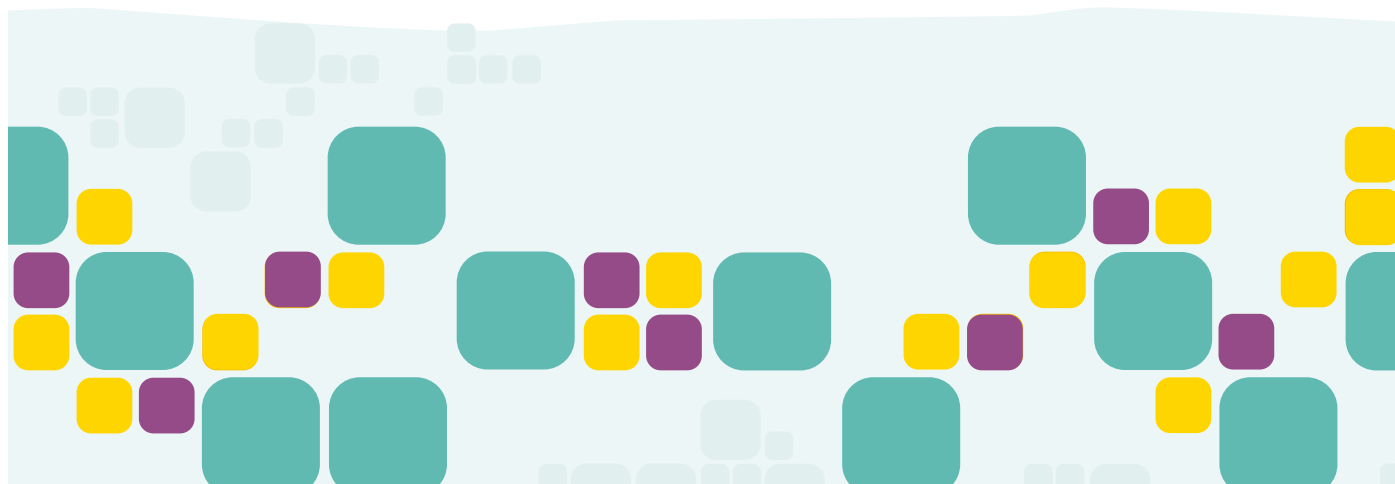



Generalforsamling i Lev Svendborg og Langeland

Det blev en dejlig aften med mange gode input.

Lev Svendborg og Langeland havde inviteret Videnscenter for Handikaps direktør Dorte Nørregaard til at komme og fortælle om deres arbejde med handikappede.

Videnscenteret er også ansvarlig for Solsikkesnoren, som kan gøre livet med handicap mere synlig i hverdagen.

Hvis I vil læse mere om dette, se da gerne hjemmesiden:

<https://videnomhandicap.dk/>

eller scan QR koden her



Lev Svendborg og Langeland arbejder godt og fremad med gode netværksmøder i Svendborg. Formålet med netværksmøderne er at komme tættere på hinanden i Handikapverdenen lokalt i Svendborg og dermed fremme en nemmere kommunikation.

Vi har nu haft 5 møder, som har været en stor succes. Vi bliver ved med at lave disse møder i fremtiden – det giver så meget mening, og der har været mellem 50-70 deltagere hver gang.

Desuden har Lev Svendborg og Langeland givet pengetilskud til Handikapfestivalen (10.000 kr.) og Glad Fest på Langeland (5.000 kr.) og desuden støttet en fest på Grønnemoseværkstedet (5.000 kr.).

Vi vil også gerne sige velkommen til vores nye bestyrelsesmedlem An Orloff Nielsen – dejligt at du vil være med.

Og husk der er altid plads til flere.

Alt i alt en dejlig aften.





Sarah Smed



Pigerne fra Sprogø

Den 20. februar udgav Sarah Smed, leder af Danmarks Forsorgsmuseum, sammen med Stine Grønbæk Jensen fra Københavns Universitet bogen "Pigerne fra Sprogø".

Fra 1923 og frem til 1961 blev cirka 500 unge kvinder anbragt på Sprogø. Kvinderne, der blev opfattet som åndssvage og seksuelt afvigende, skulle isoleres og afrettes og i mange tilfælde også steriliseres.

Det var en god velfærdsgerning, mente man i samtiden.

I 1923 åbnede ø-anstalten Sprogø, en filial under De Kellerske Anstalter, beregnet for lettere åndssvage og seksuelt afvigende unge kvinder, der her skulle genopdrages og lære at tøjle deres lyster og impulser. Kvinderne kom fra de nederste sociale lag og blev beskyldt for at sprede kønssygdomme, dårlig seksualmoral og degenereret afkom.

Sarah Smed gav alle historierne liv til Netværksmødet i Svendborg arrangeret af Svendborg Kommune og Lev Svendborg-Langeland.

En fantastisk aften med rørende og tankevækkende historier.



Videnskabelige og socialpolitiske visioner og ambitioner





Lev Kerteminde og Lev Nyborg afholdt et netværksmøde for medlemmer og andre interesserede med titlen: "VUM? Hvad for noget?"



Socialrådgiver fra Levs rådgivning Cecilie Damgaard Staur kom forbi, og vi fik alle et indblik i Voksenudredningsmetoden, og hvad man skal være opmærksom på, når VUM skal laves til de unge mennesker.

Det blev en lærerig aften med gode spørgsmål fra salen fra de 40 tilmeldte.

Tak til Cecilie for en pædagogisk gennemgang, som gør forståelsen nemmere for Voksenudredningsmetoden VUM.



Voksenudredningsmetoden - also known as VUM

- Voksenudredningsmetoden bliver brugt af næsten alle kommuner som sagsbehandlingsmetode på voksenområdet.
- En systematisk sagsbehandlingsmetode der skal understøtte at sagsbehandlingen tilrettelægges lov-medholdigt og effektivt til en bred målgruppe.
- VUM version 2.0 i gang med at blive implementeret i forskelligt tempo i kommunerne – fokus på inddragelse, drømme og ressourcer



Bedre som bisidder..

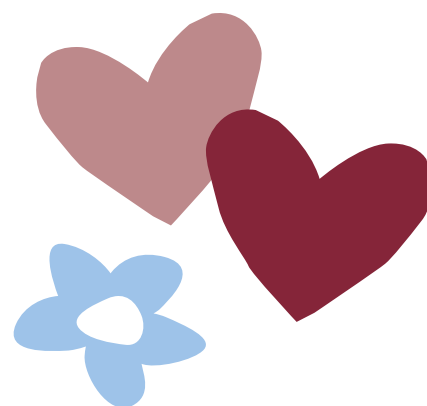

Til dig der vil vide mere om at være bisidder

Underviser Malene Sønderkov glæder sig til at være sammen med jer i et par dage, hvor vi sammen skal føres på vej ned af bisidderrollens sti.

Kurset henvendte sig til dem, der gerne vil lære noget om:

- Hvad en bisidder er, kan og skal.
- Hvordan man hjælper andre til at blive hørt i mødet med kommunen, med bostedet og andre offentlige instanser.
- Hvornår der er brug for en bisidder – og hvornår det måske er noget andet, der er brug for.

Malene Sønderkov er medstifter og partner i Strategihuset og Center for God Forvaltning og arbejder med strategiudvikling og sikring af borgernes rettigheder. Hun har især bistået NGO'er i Danmark og udlandet med strategiudvikling, evaluering og metodeudvikling af indsatser, der skal sikre, at borgere får den hjælp, de har ret til og krav på.

Verdensklassekursus med verdensklasserundere Malene Sønderkov og verdensklassedeltagere.



GISLEV HALLEN

LEV-FEST

En af de gladeste fester

Midt i marts slog Gislev Hallen dørene op til fest i samarbejde med LEV Faaborg-Midtfyn. Det blev en forrygende aften med glade festdeltagere, god mad og dejlig musik.

I samarbejde med foreningen LEV Faaborg Midtfyn fik Gislev Hallen for et stykke tid siden verdens bedste ide. Vi ville holde fest for bl.a. de seje mennesker som er med på 'Stjerneholdet' og alle deres venner og bekendte. Vi sendte invitationen ud til bosteder, arbejdspladser og i det netværk vi har indtil nu. Den store aften løb af stablen den 15. marts.

Gislev Hallen blev ikklædt sin festdragt, og kl. 17 ankom de første feststemte gæster til en veludstyret bar med masser af frivillige hænder. Mona og hendes team havde sørget for en velsmagende menu, så alle festdeltagere var klar til at give den gas på dansegulvet hele aftenen.

Her var Thomas Johansen klar med alle de gode dansenumre, og der var fyldt på dansegulvet fra start til slut. LEV Faaborg Midtfyn og Gislev Hallen har bestemt, at vi gentager den fantastiske fest igen i 2025. Tusind tak for hjælpen til alle de frivillige i Danmarks bedste landsby 



GISLEV HALLEN

LEV-FEST

Vi vender tilbage i 2025



På vegne af Gislev Hallen
Tanja Kromann

Lovguide - Merudgifter til børn

Hvem kan få hjælpen?

Målgruppen for servicelovens § 41 om merudgifter er børn med nedsat funktionsevne, som bor og bliver forsørget i hjemmet. Det betyder, at barnet skal bo hos jer som forældre eller hos andre pårørende. Hvis dit barn er indlagt på sygehus, er på aflastningsophold eller midlertidigt som et led i almindelig skolegang går på kost- eller efterskole, er dit barn fortsat berettiget til merudgiftsydelse. Hvis dit barn er anbragt uden for eget hjem, f.eks. i familiepleje eller på en døgninstitution, kan du derimod ikke modtage merudgiftsydelse.

Hvor skal du søge?

Det er kommunen, hvor dit barn har folkeregisteradresse, som behandler din ansøgning. Det gælder også, hvis du og den anden forælder ikke bor i samme kommune.

Hvad er betingelserne?

Selvom dit barn har en nedsat funktionsevne, er det ikke sikkert, at I er berettiget til dækning af merudgifter. Her kan du læse om betingelserne for støtte, og hvad man forstår ved de enkelte begreber i lovgivningen.

Du kan få dækket **nødvendige merudgifter**, som du har i forbindelse med dit barns forsørgelse, når barnet har en:

- **betydelig** og **varigt** nedsat fysisk eller psykisk **funktionsevne** eller
- indgribende **kronisk** lidelse eller
- indgribende **langvarig** lidelse.

Merudgiften skal være en konsekvens af barnets nedsatte funktionsevne, og dine samlede merudgifter skal overstige minimumsgrænsen på 5.044 kr. pr. år (2020).

Begrebet nødvendige merudgifter: Det skal vurderes, om udgiften er nødvendig for at kompensere din familie sammenlignet med familier med børn uden nedsat funktionsevne.

Begrebet betydelig: Ved betydelig funktionsnedsættelse forstås, at funktionsnedsættelsen har konsekvenser af indgribende karakter i den daglige tilværelse. Her skal foretages en bred vurdering i forhold til den samlede livssituation. Så her er det vigtigt, at du i din

ansøgning får anført alle de begrænsninger, som dit barn oplever i dagligdagen.

Begrebet varig: Ved varig funktionsnedsættelse forstås, at der ikke inden for en overskuelig fremtid vil være udsigt til bedring af de helbredsmæssige forhold, og at der i lang tid frem over vil være behov for at kompensere for følgerne af funktionsnedsættelsen. Ofte vil funktionsnedsættelsen være en belastning resten af livet.

Begrebet nedsat funktionsevne: Det er ikke dit barns lidelse i sig selv, der er afgørende for den nedsatte funktionsevne, men derimod følgerne af den nedsatte kropslige eller kognitive funktion. Det handler om at vurdere dit barns funktion i hverdagen sammenlignet med børn uden handicap i tilsvarende alder.

Begrebet fysisk eller psykisk: Her kan nævnes eksempelvis udviklingshæmning, sindslidelser, epilepsi, diabetes, nedsat bevægelsesfunktion, hjerneskade eller manglende eller nedsat hørelse.

Begrebet indgribende: Herved forstås, at lidelsen skal være af en sådan karakter, at den har alvorlige følger i den daglige tilværelse.

Begrebet kronisk: Herved forstås sygdomstilfælde og lignende, som fra det tidspunkt, hvor de opstår, normalt vil vare i flere år. Der lægges i praksis vægt på, om lidelsen forventes at vare barnealderen ud.

Begrebet langvarig: I praksis lægges der vægt på, om lidelsen skønnes at vare et år eller mere. Det er dog ikke udelukket at yde støtte, selv om lidelsen kan forventes at vare mindre end et år. Der behøver ikke at være tale om en uhelbredelig lidelse.

Beregning af ydelsen

Du får ikke refunderet dine merudgifter krone for krone. Kommunen vurderer omfanget af dine merudgifter og omregner de skønnede årlige merudgifter til en månedlig merudgift. Denne rundes op eller ned til nærmeste kronebeløb, der er deleligt med 100. F.eks. hvis dine merudgifter udgør 8.940

kr årligt/745 kr månedligt, rundes merudgiftsydelsen ned til 700 kr om måneden. Et andet eksempel: Er dine årlige merudgifter f.eks. 5.789 kr årligt/482 kr. månedligt, rundes de op til 500 kr om måneden.

Hvis kommunen efter aftale med dig afregner merudgifter direkte med leverandør, modregnes dette i den månedlige merudgiftsydelse.

Beløbet til dækning af merudgifter er uafhængigt af din indtægt og er skattefrit.

Minimumsgrænse

Du skal have merudgifter for mindst 5.044 kr (2020) om året svarende til 420 kr. om måneden for at kommunen dækker dine merudgifter.

Selvom dine merudgifter udgør under 420 kr. i enkelte måneder, vil ydelsen stadig kunne udbetales, hvis kommunen skønner, at dine samlede merudgifter i løbet af et år vil overstige 5.044 kr.

Løbende og enkeltstående merudgifter

Merudgifter kan være både løbende udgifter og enkeltudgifter. De udgifter, som du har inden for et år (12 på hinanden løbende måneder) lægges sammen. Du får som forælder en oversigt af kommunen over udmålingen af merudgiftsydelsen. Så kan du se, hvilke beløb der ydes hjælp til.

Hvis du får behov for dækning af en enkeltstående merudgift, kan det ske ved en enkeltstående udbetaling, uden at der sker regulering af det månedlige beløb, som du allerede modtager.

Sandsynliggørelse/dokumentation

Sigtet med merudgiftsydelsen er at give dig mulighed for selv at tilrettelægge, hvordan dit barns behov bedst kan dækkes. Merudgiftsydelsen udmåles efter en konkret vurdering af dine sandsynliggjorte eller dokumenterede merudgifter.

At dine merudgifter skal være sandsynliggjorte betyder, at kommunen ikke kan kræve dokumentation for afholdelsen af udgifterne. Der skal laves et overslag over omfanget af de behov, som dit barn efter al sandsynlighed

vil få i det kommende år, og hvad det medfører af merudgifter.

Hvad kan der ydes hjælp til?

Her følger der en række eksempler på merudgifter, der kan ydes hjælp til efter § 41:

- Kost og diætpræparater
- Medicin og særlige cremer og olier
- Brilller
- Befordring (til f.eks. dagtilbud, uddannelse, fritidsaktiviteter, behandling og til besøg på sygehus)
- Drift af bil
- Handicaprettede kurser til forældre og andre pårørende
- Ferie og fritidsaktiviteter
- Beklædning og fodtøj
- Vask og vaskemaskine
- Bolig og boligskift
- Aflastning

Vær opmærksom på, at det på grund af det såkaldte sektoransvarlighedsprincip gælder, at f.eks. udgifter til behandling skal afholdes af sundhedssektoren, udgifter til undervisning skal afholdes af uddannelsessystemet m.v. Sådanne merudgifter kan der ikke ydes hjælp til efter § 41.

Løbende ydelse

Du skal være opmærksom på, at merudgiftsydelsen er en løbende ydelse, som kommunen skal fortsætte med at udbetale, indtil der i forbindelse med opfølgning er truffet ny afgørelse om merudgifter.

I DUKH har vi jævnligt borgere i telefonen, som fortæller, at deres kommune har stoppet udbetalingen af merudgiftsydelsen uden at træffe afgørelse om f.eks. frakendelse. I nogle tilfælde har kommunen lagt en stopdato ind i udbetalingssystemet, som medfører, at udbetalingen stoppes på en given dato. Det er ikke korrekt praksis. Det er kommunens opgave at følge op på din sag - det er ikke din opgave at indgive ny ansøgning m.v.

Bevillingstidspunkt

Hvis kommunen vurderer, at dit barn er omfattet af målgruppen for merudgifter, begynder perioden for beregning af merudgifter fra den dag, hvor kommunen har modtaget din ansøgning.

Opfølgning og regulering

Kommunen skal følge op på, om den udmålte ydelse dækker de konkrete behov, som du har. Derfor skal kommunen normalt mindst én gang om året afholde et møde med dig, hvor din og familiens situation og behov drøftes. Såfremt der sker ændringer i merudgifterne skal tilskuddet reguleres - dette gælder både hvis merudgifterne er højere og lavere end hidtil beregnet.

Hvis der er behov for det, kan kommunen når som helst omregne ydelsen, f.eks. ved nye hjælpebehov. Du kan ikke kræve, at der følges op på merudgifternes størrelse, før der er gået et år fra seneste fastsættelse. Finder kommunen at merudgiften skal forhøjes, skal ændringen ske med tilbagevirkende kraft til det tidspunkt, hvor stigningen fandt sted. Er der derimod tale om at merudgifterne skal sættes ned, kan kommunen ikke kræve beløbet tilbagebetalt af dig.

Frakendelse

Hvis betingelserne for udbetalingen af ydelsen ikke længere er til stede, skal der træffes afgørelse om frakendelse af ydelsen. Det kan ske, hvis f.eks. dit barns funktionsevne er blevet bedre, eller fordi andre forhold har ændret sig. Der kan også ske frakendelse, hvis lovgivningen bliver ændret, eller hvis øverste myndighed på det sociale område, Ankestyrelsen udsender en ny principafgørelse, der medfører ændret praksis. Endelig kan det ske, at ydelsen bortfalder, fordi du ikke længere har merudgifter, der overstiger det årlige minimumsbeløb.

Rådgivning og vejledning

Hvis du af forskellige årsager ikke er berettiget til hjælp efter servicelovens § 41, bør kommunen være opmærksom på dit behov for rådgivning og vejledning og anden form for støtte efter andre bestemmelser. F.eks. kan du få dækket medicinudgifter efter aktivlovens § 82, hvis kommunen på baggrund af en konkret vurdering finder, at du ikke selv har økonomisk mulighed for at betale udgifterne.

Vær særlig opmærksom på

- Du kan i nogle tilfælde få hjælp til dækning af merudgifter vedr. dit barn, selvom medicin eller behandling gør barnet velfungerende.
- En **risiko** for, at dit barn rammes af en eller anden lidelse, er ikke tilstrækkeligt til at få støtte efter denne bestemmelse.
- Hvis du har flere børn med handicap, er det de samlede merudgifter for disse børn, der lægges til grund ved beregningen.
- Kan dit barn ikke ligge tørt i sengen om natten, og har du merudgifter som følge af dette, skal du ikke regne med at kunne få dem dækket som merudgifter. I specielle tilfælde, hvor alle behandlingsmuligheder er udtømte, dit barn er i skolealderen, og der er udsigt til, at lidelsen er kronisk, kan der dog efter en konkret vurdering ydes hjælp.
- Betingelserne for at modtage hjælp er ikke opfyldte for den brede gruppe af børn og unge med kortvarige eller mindre indgribende lidelser som f.eks. visse former for allergi og høfeber.
- Udgifterne til særlige diætpræparater til børn med de livsvarige sygdomme phenylketonuri (Føllings sygdom) og Alcaptonori afholdes af staten (Kennedy Centret) og gives uafhængig af det fastsatte minimumsbeløb på 5.044 kr. (2020-sats).

Hvis du får afslag

Hvis du får afslag på din ansøgning om merudgiftsydelse eller får din ydelse nedsat eller frakendt, kan du klage til Ankestyrelsen.

Yderligere rådgivning

Din kommune er forpligtet til at rådgive dig om dine muligheder, rettigheder og pligter indenfor den relevante lovgivning.

Lovinformation

På Social- og Indenrigsministeriets hjemmeside: www.sim.dk, Ankestyrelsens hjemmeside: www.ast.dk eller på www.retsinfo.dk kan du finde love, bekendtgørelser, vejledninger og principafgørelser.

Bestyrelsesliste



LEV ASSENS, MIDDELFART OG NORDFYN

Formand

Troels Krog
Grambovej 16
5690 Tommerup
Tlf. 61 28 49 79
akselgaard16@gmail.com

Bestyrelsesmedlem

Mogens Godballe
Rasmus Niensensvej 34B
Særslev, 5471 Søndersø
Tlf. 51 51 29 46
mogens@nordfyn.nu

Bestyrelsesmedlem

Kirsten Pedersen
Løkkehøjvej 4F, 1. tv.
5471 Søndersø
Tlf. 31 79 24 57
ibberman@godmail.dk

Næstformand

Birgit Møller Jensen
Toftekær 8C
5471 Søndersø
Mobil 20 73 16 69
knudbirgit@outlook.dk

Bestyrelsesmedlem

Ingrid Rasmussen
Bryggermarken 17
5620 Glamsbjerg
Mobil 23 21 87 54
ingrid-rasmussen@outlook.com

LEV ODENSE



Formand

Jon Boje Jensen
Kongensgade 58C, 1-3
5000 Odense C
Tlf. 61 66 54 96
jonbojejensen@gmail.com

Bestyrelsesmedlem

Torben Worm
Dankvart Drejers Vej 30, st.
5230 Odense
Tlf. 22 16 10 05
tworm@compitum.dk

Bestyrelsesmedlem

Kirsten Bastholm
Stærmosehuse 23, Skalbjergr
5492 Vissenbjerg
bastholm23@gmail.com

Kasserer

Jørn H. Raaschou
Sanderumvej 160
5250 Odense SV
Mobil 20 12 56 60
raaschou@dsa-net.dk

Bestyrelsesmedlem

Poul Erik Petersen
Odensegyden 25
5270 Odense N
Tlf. 29 83 93 16
pepet1954@gmail.com

Bestyrelsesmedlem

Maja Vangslev
Højbyvej 24 A
5260 Odense S
Tlf. 20 95 69 09
majavangslev@gmail.com

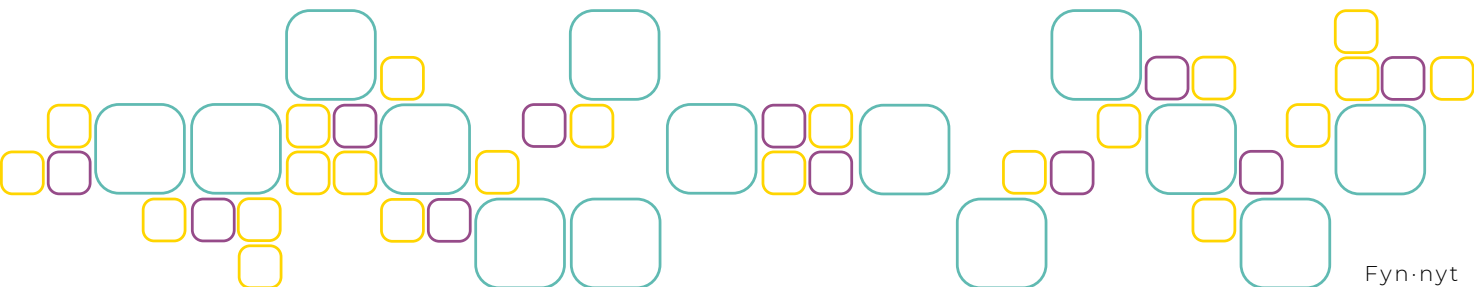

Bestyrelsesliste



LEV NYBORG

Formand

Ole Skovsbøll
Odinsvej 1
5800 Nyborg
Tlf. 40 29 60 97
skovsboell@hotmail.com

Kasserer

Lilian Heidenreich
Egeparken 82
5800 Nyborg
Mobil 28 60 85 46
tinasmor@privat.dk

Bestyrelsesmedlem

Hanne Christensen
Egevej 50
5800 Nyborg
Mobil 22 26 58 70

Sekretær

Lisbeth Krogh Clausen
Harevænget 460
5800 Nyborg
Mobil 30 26 78 17
karlec@skovparken.dk

Bestyrelsesmedlem

Ib Laursen
Midtermolen 12
5800 Nyborg
thibmo@skovparknet.dk

LEV SVENDBORG OG LANGE LAND



Formand

Frank Jensen
Tved Kirkevej 13
5700 Svendborg
Tlf. 23 70 10 18
edelberg@stofanet.dk

Kasserer

Anni Møller Henriksen
Wandalsparken 9
5700 Svendborg
Tlf. 23 44 34 10
anni.henriksen@stofanet.dk

Bestyrelsesmedlem

Herdis Jensen
Tved Kirkevej 13
5700 Svendborg
Tlf. 24 45 40 43
edelberg@stofanet.dk

Næstformand

Poul Arne Elnegaard
Ristingevej 8
5932 Humble
Tlf. 40 45 88 99
pae@post1.tele.dk

Bestyrelsesmedlem

Ann Gitte Tornhøj
Poppelvej 2
5932 Humble
Tlf. 21 61 07 32
agtornhoj@gmail.com

Revisor

Susan Sonne
Åbyvejen 18
5881 Skårup
Tlf. 20 86 58 18
susan-bloch@post.tele.dk

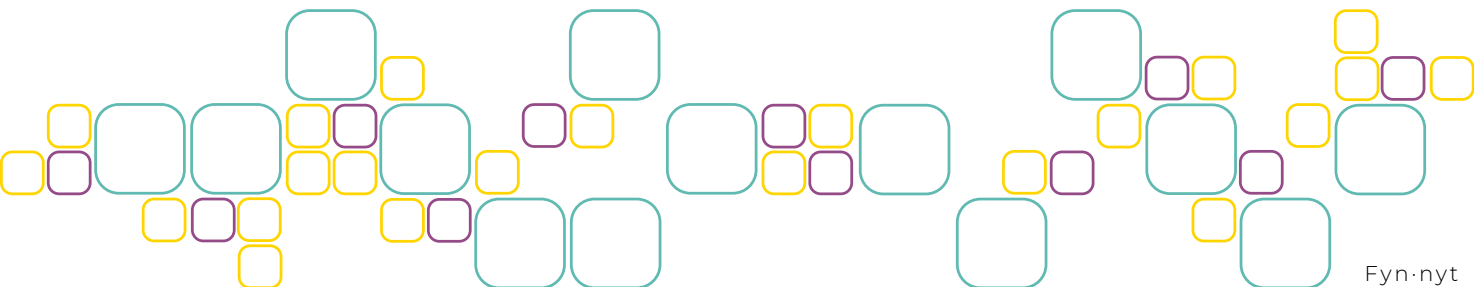

Bestyrelsesliste



LEV FAABORG-MIDTFYN OG ÆRØ

Formand

Ulla Stick
Vantingevej 34 st. m.
5750 Ringe
Tlf. 22 36 71 87
ullastick@outlook.com

Kasserer

Irma Jakobsen
Elmevej 18B
5450 Otterup
Tlf. 23 26 57 61

Bestyrelsesmedlem

Erik Hansen
Svaningevej 26
5600 Fåborg
Tlf. 24 40 63 73

Bestyrelsesmedlem

Susanne Jørgensen
Midtvejen 2
5960 Marstal
Tlf. 62 53 33 19
bs@knus.dk
– også kontaktperson på Ærø

Bestyrelsesmedlem

Susan Stick
Præstevænget 30
5642 Millinge
Tlf. 29 84 43 70

Bestyrelsesmedlem

Erik Buch
Øster Møllevvej 11
5600 Fåborg
Tlf. 23 46 96 46

Bestyrelsesmedlem

Hanne Ishøj Olesen
Bygmestervej 9
5854 Gislev
Tlf. 29 44 34 57

Revisor

Lene Poulsen
Egeparken 35
5772 Kværndrup

LEV KERTEMINDE



Formand

Lone Kiilerich
Troldbakken 11
5330 Munkebo
Tlf. 51 21 81 84
lone.kiilerich@outlook.dk

Kasserer

Ulla Hansen
Manrelund 57
5370 Mesinge
Tlf. 30 24 26 52
mamrelund@outlook.com

Bestyrelsesmedlem

Jens Arne Hansen
Mamrelund 57, Viby
5370 Mesinge
Tlf. 20 44 53 18
jens.hansen@3f.dk

Bestyrelsesmedlem

Charlotte Lærke Rasmussen
Enghavevej 12
5290 Marslev
Tlf. 40 26 11 09
co.holev@live.dk

Bestyrelsesmedlem

Bente Plauborg
Mesinge Mark 78
5370 Mesinge
Tlf. 27 20 12 79
benteplauborg@gmail.com

Suppleant

Karl Bjarne Larsen
Andekæret 9
5300 Kerteminde
Tlf. 40 73 79 21
sla@city.dk

Revisor

Susanne Larsen
Andekæret 9
5300 Kerteminde
Tlf. 28 15 82 88
sla@city.dk

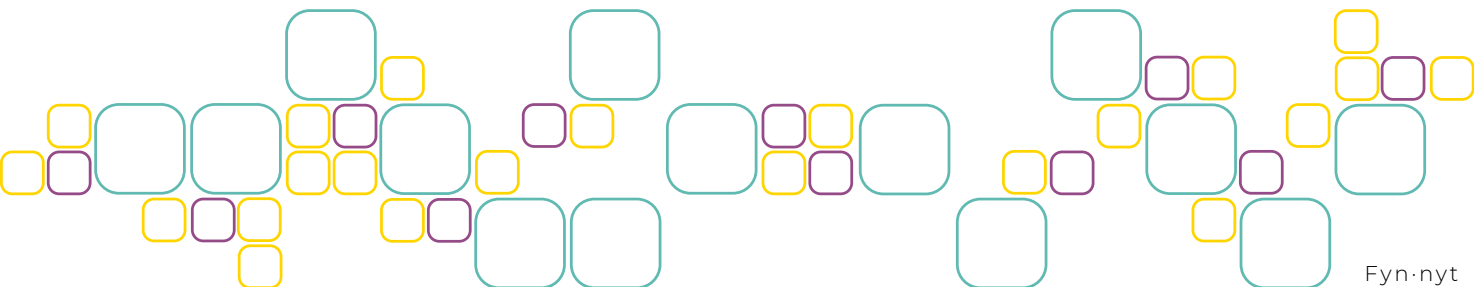



BLIV MEDLEM OG BIDRAG
TIL AT FORSTÆRKE DET
FRIVILLIGE ARBEJDE.

Indmeldelsesblanket



Medlemskontingent: sæt venligst X

- Enkeltmedlemskab 350 kr.
 Husstandsmedlemskab 700 kr.

Betal først, når girokortet modtages.

Undertegnede ønsker at blive medlem af **Lev Fyn**

SKRIV VENLIGST MED BLOKBOGSTAVER:

Navn: _____

Adresse: _____

Postnummer: _____ By: _____

Telefon: _____ E-mail: _____

Samlevers navn (husstandsmedlemskab): _____

Samlevers telefon: _____ E-mail: _____

Lev er en interesseorganisationen, der siden 1952 har arbejdet for at forbedre vilkårene for mennesker med udviklingshandicap.

Lev · Thistedgade 10, 1. tv. · 2630 Taastrup
Tlf. 3635 9696 · Fax 3635 9697 · E-mail: Lev@lev.dk · www.lev.dk

Meld dig ind
i Lev her:



Du kan også tilmelde dig på www.lev.dk

HUSK
PORTO

Lev
Thistedgade 10, 1. tv.
2630 Taastrup